

# Parkování na náměstí Míru ve Svitavách.

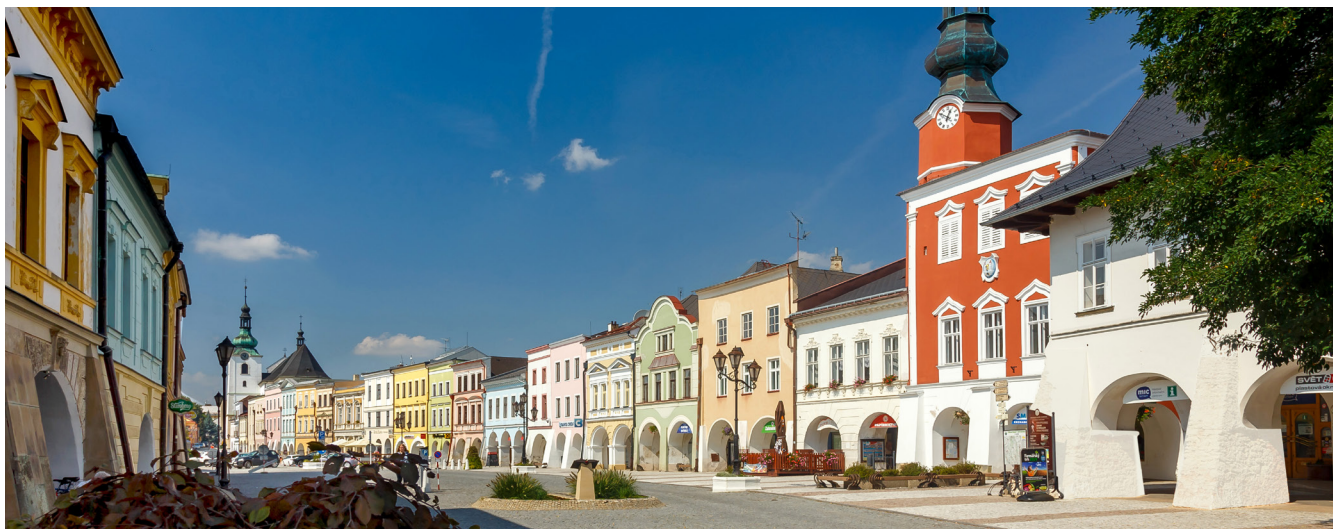

## Úvod

Celý tento materiál byl vytvořen k řešení revize ceníku za parkování na náměstí Míru. **Město Svitavy v roce 1992 zavedlo úhradu za parkování v historickém centru.** Hlavním cílem bylo vždy usměrnit parkování a zajistit průjezdnost celým prostranstvím. Po rekonstrukci náměstí byly vyčleněny plochy určené pro parkování. V počátcích městská policie vyčlenila jednoho strážníka, který prováděl tuto kontrolní činnost. V následujících letech se kontrola parkování stala jednou z mnoha aktivit činnosti hlídek strážníků, avšak nebyla již prioritně sledována. Celková bezpečnost na území města dostala větší prioritu.

! Město Svitavy v roce 1992 zavedlo úhradu za parkování v historickém centru.



Po celou dobu se řešil zásadní problém parkování na refýžích, pod kterými jsou větrací šachty či historické sklepy. Často návštěvníci nerespektovali dopravní značení a na těchto místech parkují doposud. To je patrné i z přehledu pokut vybraných v jednotlivých letech. Záměrně jsou pokuty rozděleny za nezaplacené parkovné a špatné parkování na refýžích. Opatření, které by pomohlo skutečně řidiče upozornit, aby v této oblasti neparkovali, bylo vyřešeno osazením nového dopravního značení v březnu 2022.

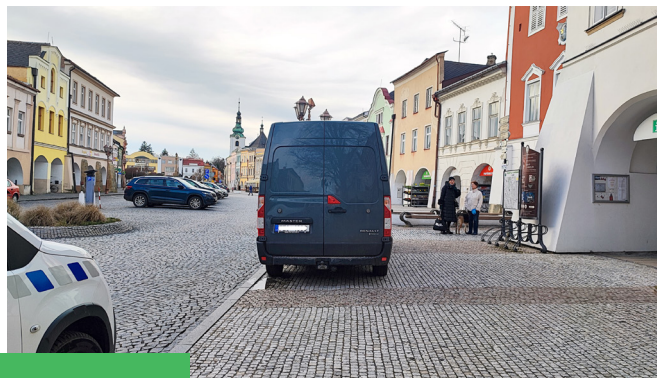

! Po celou dobu se řešil zásadní problém parkování na refýžích, pod kterými jsou větrací šachty či historické sklepy.

| Roky             | Nezaplacené parkovné | Stání mimo parkoviště |
|------------------|----------------------|-----------------------|
| 2020             | 170                  | 37                    |
| 2021             | 197                  | 81                    |
| 2022             | 92                   | 294                   |
| 2023 – do 27. 2. | 26                   | 39                    |

V roce 2018 vedení města při diskusi s podnikateli přislíbilo, že bude činit opatření, aby rezidenti žijící na náměstí, přes den odjeli svým vozem do práce nebo za něj zaplatili. Dále bylo rozhodnuto, že vznikem úsekového měření, máme pracovníky, kteří se mohou věnovat i kontrole parkování na náměstí a strážníci v terénu mohou více času věnovat bezpečnosti ve městě.

Dalším krokem ke zlepšení služeb a zavádění jednotlivých prvků digitalizace, byla umožněna platba přes MPLA aplikaci. Proto staré parkovací automaty byly vyměněny za nové, se systémem evidujícím registrační značky vozidel a také s umožněním platby prostřednictvím platební karty. V současné době již 18 procent platících návštěvníků využívá k úhradě elektronickou aplikaci.

**! V roce 2018 vedení města při diskusi s podnikateli přislíbilo, že bude činit opatření, aby rezidenti žijící na náměstí, přes den odjeli svým vozem do práce nebo za něj zaplatili.**



**Jelikož rada města zřídila v roce 2018 svůj poradní orgán, dopravní komisi, byl jí uložen úkol se touto problematikou zabývat.**

#### Zápis z jednání Dopravní komise města Svitavy

**Dne: 29. 4. 2019**

Přítomni: Ing. Jaroslav Kytýr - předseda, Miroslav Sedlák, JUDr. David Švec, JUDr. Bohuslav Břeň, Bc. Jana Šneková, Libor Zelinka, Mgr. Roman Šabrňák

Omluveni: Mgr. Martin Konečný,

Host: Mgr. Bc. Rostislav Bednář, velitel městské policie

Zapsal: Ing. Jaroslav Kytýr

**Program jednání:** Příprava nového systému parkování na náměstí s provázaností na parkování a odstavné plochy kolem náměstí (Wolkerova alej, Máchova alej, prostor ulice Soudní a Vojanova).

**Cíl plnění úkolu:** Nejde o změnu dispozice parkování, ale o systém VÝBĚRU PARKOVNÉHO, který nebude zatěžovat městskou policii, donutí řidiče k placení parkovného a ukázněnosti při parkování.

#### **Diskutované varianty řešení úkolu:**

a) Uzavření náměstí závorami – jednoduchý, laciný a efektivní systém. Vzhledem k historickému charakteru náměstí bude toto řešení zmíněno ve zprávě pro vedení města, ale nebude doporučeno.

b) Systém na evidenci SPZ (parkovací automat a mobilní aplikace):

a. Monitoring parkování pomocí monitorovacího vozítka či přes ruční skenery.

b. Monitoring kamerami na vstupu a na výstupu pro náměstí a pro přilehlé plochy kolem náměstí parkovací automat (zadávaní SPZ) a kontrola ručními skenery.

#### **Úkol pro předsedu komise:**

Poptat u potenciálních dodavatelů možnost kamerového systému na vstupu a výstupu pro náměstí.

## **Zápis z jednání Dopravní komise města Svitavy**

**Dne: 1. 7. 2019**

Přítomni: Ing. Jaroslav Kytýr, Miroslav Sedlák, JUDr. Bohuslav Břeň, Bc. Jana Šneková, , Mgr. Roman Šabrňák, Mgr. Martin Konečný

Omluveni: JUDr. David Švec, Libor Zelinka

Zapsal: Ing. Jaroslav Kytýr

### **Program jednání:**

Informace o stavu jednání na kamerový parkovací systém.

**Cíl plnění úkolu:** Nejde o změnu dispozice parkování, ale o systém VÝBĚRU PARKOVNÉHO, který nebude zatěžovat městskou policii, donutí řidiče k placení parkovného a ukázněnosti při parkování.

### **Směr řešení úkolu:**

Systém na evidenci SPZ ( parkovací automat a mobilní aplikace) :

a. Monitoring kamerami na vstupu a na výstupu pro náměstí a pro přilehlé plochy kolem náměstí parkovací automat (zadávání SPZ) a kontrola ručními skenery.

### **Stav jednání předsedy komise s potenciálními dodavateli – technická konzultace řešení:**

a) V Praze proběhlo 18.6. jednání s firmou ELTODO, kterou zastupovala Ing. Dana Jurášková (firma dodala a spravuje systém v Praze). Firma potvrdila, že to je řešitelné a připraví do půlky září technický popis řešení a finanční rámec pro představu.

b) S firmou FT Technologies a.s., z Olomouce, proběhne ve středu 17. 7., v poslanecké kanceláři, kde je přizván za komisi pan Miroslav Sedlák. Cílem bude představit náš záměr, potvrdit si proveditelnost záměru a domluvit přípravu a zaslání technického řešení, včetně finančního rámce.

## **Zápis z jednání Dopravní komise města Svitavy**

**Dne: 14. 10. 2019**

Přítomni: Ing. Jaroslav Kytýr, Miroslav Sedlák, JUDr. Bohuslav Břeň, JUDr. David Švec, Libor Zelinka, Bc. Jana Šneková, Mgr. Roman Šabrňák, Mgr. Martin Konečný

Zapsal: Ing. Jaroslav Kytýr

### **Program jednání:**

1. Parkování na nám. Míru – otevření diskuse.

Členové komise se seznámili s návrhem řešení od firmy Eltodo, a.s. a nabídkou od firmy FT Technologies a.s. V dalším jednání členové komise se rozhodli zabývat pouze variantou s kamerovým systémem, při registraci RZ. V této věci souhlasili, aby Ing. Kytýr dále jednal s firmou FTT o konkretizaci vlastního řešení.

## **Zápis z jednání Dopravní komise města Svitavy**

**Dne: 15. 11. 2021**

Přítomni: Ing. Jaroslav Kytýr, JUDr. Bohuslav Břeň, JUDr. David Švec, Libor Zelinka, Bc. Jana Šneková, Mgr. Roman Šabrňák,

Rezignovali na členství v DK: Miroslav Sedlák, Mgr. Martin Konečný

Zapsal: Ing. Jaroslav Kytýr

Program jednání, které proběhlo korespondenčně v termínu do 15.11.2021:

1. Ceník úhrady za parkovací lístek zakoupený prostřednictvím parkovacích automatů nebo prostřednictvím elektronické platby a za parkovací známku ve Svitavách.

2. Nařízení města Svitavy k vymezení oblastí pod ceníkem úhrady.

Členové dopravní komise se k výše uvedeným bodům vyjádřili následovně:

| Jméno a příjmení    | Vyjádření | Poznámka |
|---------------------|-----------|----------|
| Bc. Jana Šneková    | SOUHLAS   |          |
| JUDr. Bohuslav Břeň | SOUHLAS   |          |
| JUDr. David Švec    | SOUHLAS   |          |
| Libor Zelinka       | SOUHLAS   |          |
| Ing. Jaroslav Kytýr | SOUHLAS   |          |
| Mgr. Roman Šabrňák  | NESOUHLAS |          |

### **Závěr:**

Dopravní komise souhlasí s ceníkem úhrady za parkovací lístek zakoupený prostřednictvím parkovacích automatů nebo prostřednictvím elektronické platby a za parkovací známku ve Svitavách a souhlasí i se souvisejícím návrhem Nařízením města Svitavy.

**V prosinci 2021 bylo schváleno nové nařízení rady města, které respektovalo návrh dopravní komise. Nový ceník, vešel v platnost 1. 1. 2022 a zabýval se převážně rezidentními kartami.**

|                                    | <b>2004</b> | <b>2017</b> | <b>2022</b>                                   |
|------------------------------------|-------------|-------------|---|
| Roční pro všechny                  | 1200,-      | 3000,-      | 8000,-  |
| Půlroční pro všechny               | 700,-       | 2000,-      | 5000,-  |
| Osoby s trvalým bydlištěm/rok      | 600,-       | 2000,-      | -   |
| Osoby s trvalým bydlištěm/1/2 roku | 300,-       | 1500,-      | -   |
| Podnikající/rok                    | 1000,-      | 3000,-      | 5000,- 1. vozidlo<br>8000,- 2. vozidlo a více |
| Podnikající/1/2 roku               | 500,-       | 2000,-      | 3000,- 1. vozidlo<br>5000,- 2. vozidlo a více |

### Počet prodaných parkovacích karet v letech 2018–2023

|                |                                 |              |
|----------------|---------------------------------|--------------|
| <b>r. 2018</b> |                                 | 11 rezidentů |
| <b>r. 2019</b> |                                 | 15 rezidentů |
| <b>r. 2020</b> |                                 | 12 rezidentů |
| <b>r. 2021</b> |                                 | 19 rezidentů |
| <b>r. 2022</b> | placené 39                      |              |
|                | na rodné číslo 8000,- (roční)   | 5            |
|                | placené na IČ 3000,- (půlroční) | 9            |
|                | 5000,- (první vozidlo)          | 20           |
|                | 8000,- (další vozidlo)          | 5            |
| <b>r. 2023</b> |                                 |              |
|                | placené na RČ 5000,- (půlroční) | 1            |
|                | 8000,- (roční)                  | 1            |
|                | 3000,- (ZTP)                    | 1            |
|                | placené na IČ 3000,- (půlroční) | 1            |
|                | 5000,- (první vozidlo)          | 32           |
|                | 8000,- (další vozidlo)          | 8            |

**Během roku 2022 došlo k instalaci kamer a pokračování v zavádění celého systému. Během zavádění vyvstávaly různé problémy.**

- Jak pomoci rodičům, kteří přivázejí děti do školy?
- Jak pracovat s vozidly IZS, ČEZ, RWE, vozidel tech. obsluhy, zásobování apod.
- Jak vyřešit vozidla, která parkují v garážích nebo v uzavřených soukromých dvorech?
- Jak vyřešit vozidla parkující např. v opravně vozidel apod.?

Dále se řešily technické problémy s propojením systémů plateb v aplikaci, v parkovacích automatech a zároveň propojení s kamerovým systémem. Dokončoval se centrální platební systém. Provedlo se dopravní přeznačení náměstí. Dokončoval se výstup z LPR kamer, které umí číst registrační značky vozidel a jejich výstup na služebnu MP, kde je přesně zaznamenán příjezd a odjezd vozidel. Připravila se kontrolní aplikace pro strážníky ke kontrole parkovného, která funguje na bázi načtení registrační značky vozidla a ověření platby za parkovné.

**Po roce fungování tohoto ceníku, došlo k drobné úpravě:**

1. Zavedení 30 minut zdarma po každém vjezdu do náměstí
2. Zkrácení lhůty placení na náměstí 8–17 hodin

Na svitavském náměstí je přibližně 300 parkovacích míst. Přesný počet je těžké definovat, jelikož se nacházíme v historickém centru, kde se neprovádí lajnování jednotlivých míst. Součástí tohoto materiálu jsou i statistické údaje počtu vozidel, která přijela a odjela v jednotlivých dnech na náměstí v období 16.–22. ledna 2023. Další grafy pak ukazují počty vozidel v jednotlivých hodinách. Při studiu dat je nutné si uvědomit, že statistiky jsou ze zimního období, kdy je výrazně nižší intenzita dopravy.

### Příjezd vozidel na náměstí Míru 18. 1. 2023

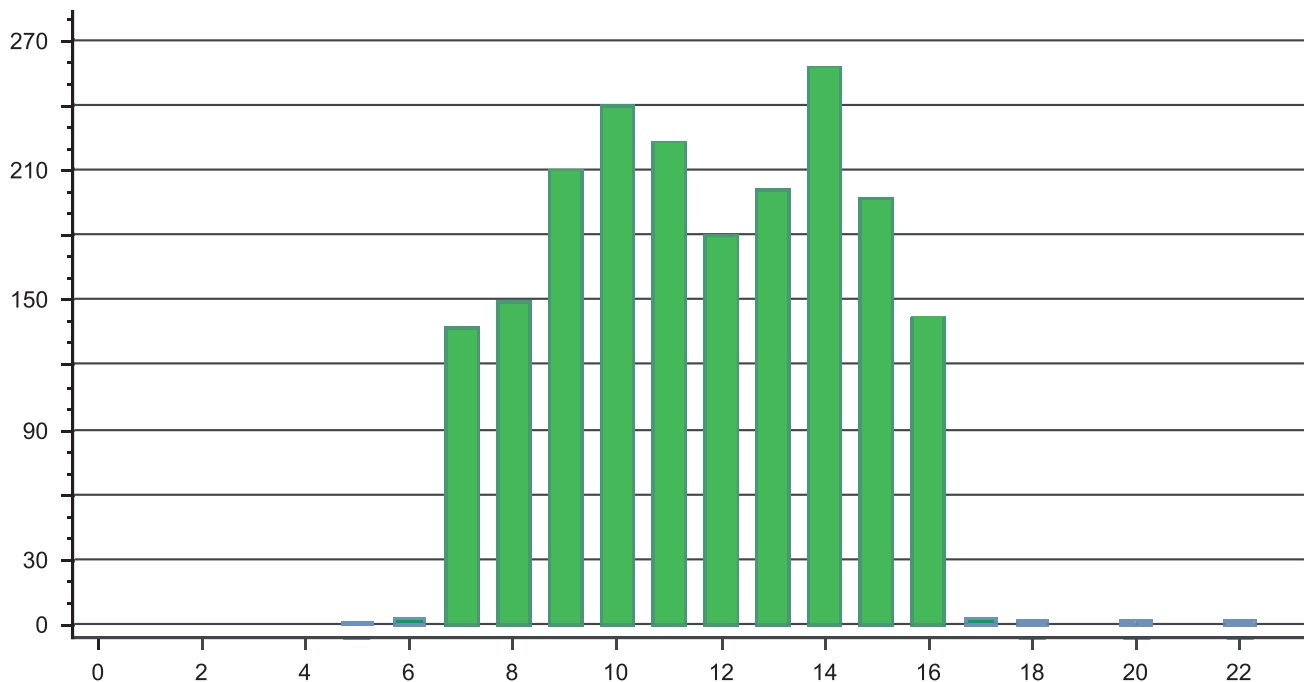

### Odjezd vozidel z náměstí Míru 18. 1. 2023

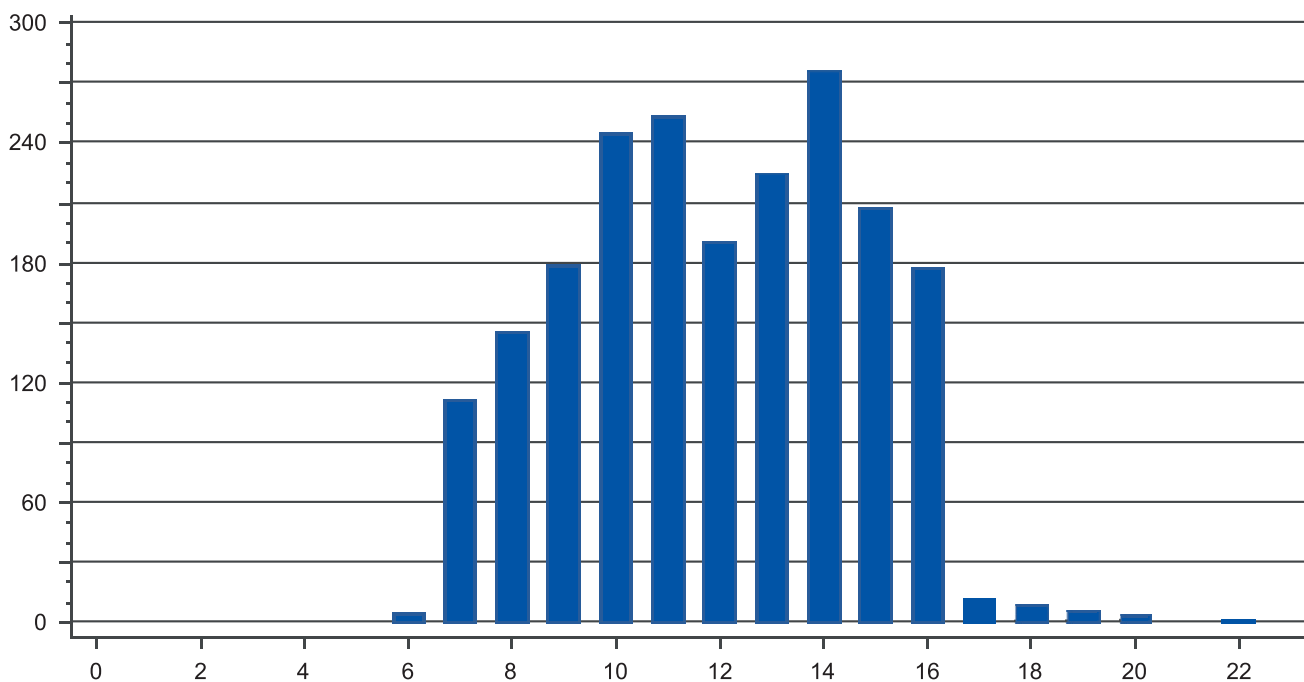

### Příjezd vozidel na náměstí Míru 16.–22. 1. 2023

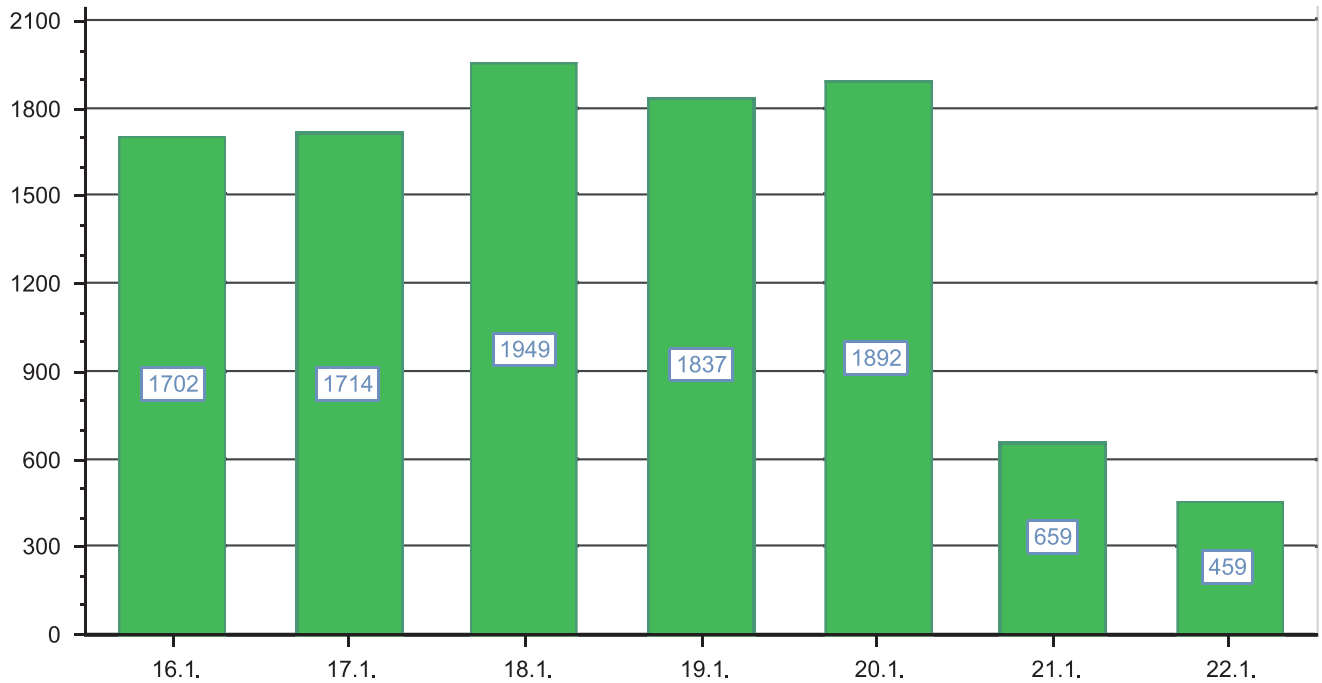

### Odjezd vozidel z náměstí Míru 16.–22. 1. 2023

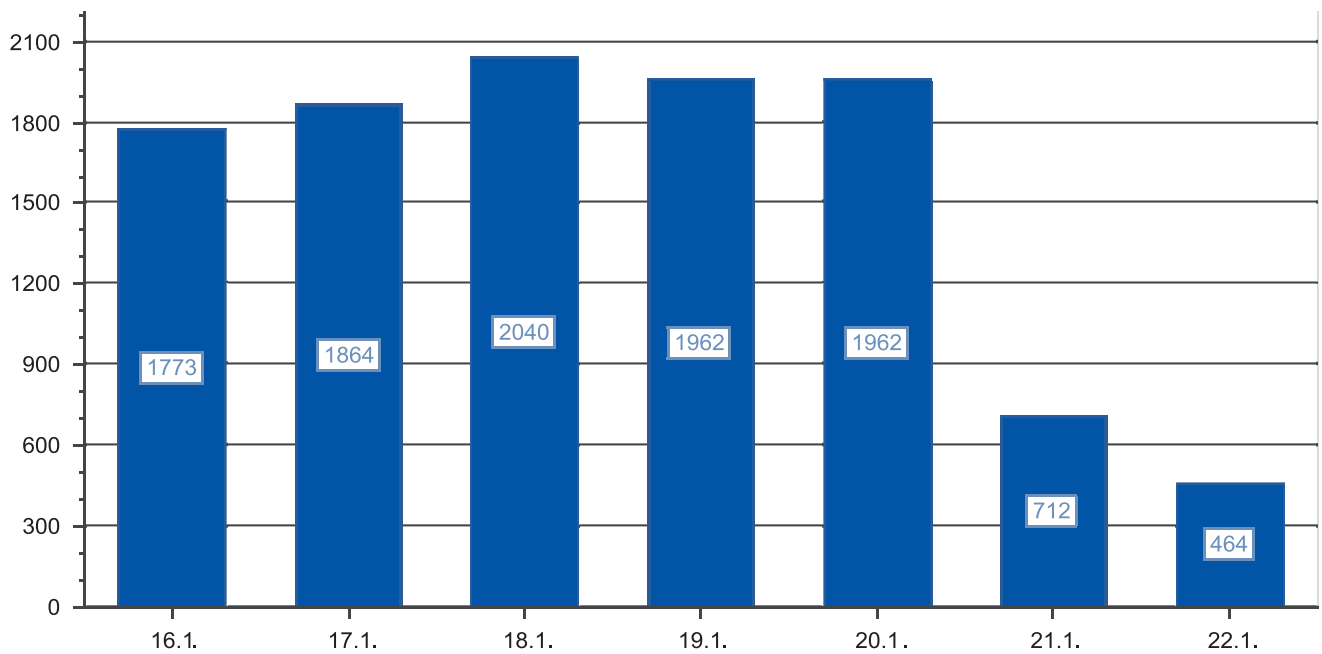

Přítomnost kamer vyvolala u chronických neplatičů pochybnosti o celém systému. Třicet let bylo v pořádku platit ihned po zaparkování a když město zavede prvních třicet minut parkování zdarma, je to špatně. Stejně tak se stalo i u obyvatel žijících v centru města, kteří doposud žádnou parkovací kartu nekupovali, a to vyvolalo větší množství reakcí na sociálních sítích. Někteří občané se obrátili přímo na zastupitele města.

**Na lednovém jednání zastupitelstva vyzval starosta města David Šimek všechny zastupitelské kluby, aby do 28. února dodaly podněty, jak upravit ceník za parkování ve městě. Dále byli obyvatelé na facebookovém profilu města Svitavy a starosty města vyzváni, aby také zasílali návrhy na možnou úpravu.**

## Návrhy zastupitelských klubů na úpravu parkování na náměstí Míru

|                                   | Návštěvníci náměstí  | Rezidenti  | Podnikatelé  |
|-----------------------------------|--|--|--|
| <b>Současný stav</b>              | 30 minut ZDARMA<br>Kdykoliv při příjezdu do centra<br>První hodina 20 Kč<br>Druhá a další 30 Kč<br>Celodenní 200 Kč<br>ZTP a ZTP/P na vyznačeném místě ZDARMA  | Roční 8000 Kč<br>Pololetí 5000 Kč  | Pololetní<br>- První vozidlo 3000 Kč<br>- Druhé a další 5000 Kč<br><br>Roční<br>- První vozidlo 5000 Kč<br>- Druhé a další 8000 Kč     |
| <b>Sdružení pro město Svitavy</b> | 30 minut ZDARMA<br>Kdykoliv při příjezdu do centra<br>První hodina 20 Kč<br>Druhá a další 30 Kč<br>Celodenní 200 Kč<br><br>ZTP a ZTP/P O2 O7 ZDARMA kdekoli<br><br>Měsíční 1 000 Kč  | <b>S trvalým pobytem v dané zóně nebo s doloženou nájemní smlouvou (ale s trv. bydlištěm ve Svitavách)</b><br>Pololetní<br>- První vozidlo 800 Kč<br>- Druhé a další 5 000 Kč<br>Roční<br>- První vozidlo 1 500 Kč<br>- Druhé a další 8 000 Kč<br>Ostatní<br>Roční 8 000 Kč<br>Pololetí 5 000 Kč | Pololetní<br>- První vozidlo 1 600 Kč<br>- Druhé a další 5 000 Kč<br><br>Roční<br>- První vozidlo 3 000 Kč<br>- Druhé a další 8 000 Kč |
| <b>ANO 2011</b>                   | první hodina ZDARMA<br>a to pouze 1x za den<br><br>druhá hodina 20 Kč<br>třetí a další 30 Kč   | <b>S trvalým pobytem ve Svitavách</b><br>Pololetní<br>- Pouze jedno vozidlo 3000 Kč<br>Roční<br>- Pouze jedno vozidlo 5000 Kč<br><br><b>Bez trvalého pobytu ve Svitavách</b><br>Pololetní<br>-Pouze jedno vozidlo 5000 Kč  | <b>S trvalým pobytem ve Svitavách</b><br>Pololetní<br>-Pouze jedno vozidlo 3000 Kč<br><br>Roční<br>-Pouze jedno vozidlo 5000 Kč        |
| <b>ODS a NEZÁVISLÍ</b>            | 30 minut ZDARMA<br>Kdykoliv při příjezdu do centra<br>První hodina 20 Kč<br>Druhá a další 30 Kč<br>Celodenní 200 Kč<br>ZTP a ZTP/P na vyznačeném místě ZDARMA<br><br>Parkovací karta krátkodobá na 14 kalendářních dní a jejich dalších násobků - cena v součtu nesmí být výhodnější než v konečné fázi zakoupení celoroční známky u podnikatele. Jednostopé vozidlo zahrnout do platby. | Roční 3000 Kč<br>Pololetí 1500 Kč<br><br>Jen jeden automobil, trvalé bydliště, vždy automobil na fyzickou osobu s trvalým bydlištěm (nikoliv automobil na firmu, či jinou fyzickou osobu), nemožnost parkování na vlastním pozemku<br><br>Ostatní rezidenti<br>Roční 6000 Kč<br>Pololetí 3000 Kč | Pololetní<br>- První vozidlo 3000 Kč<br>- Druhé a další 5000 Kč<br><br>Roční<br>- První vozidlo 5000 Kč<br>- Druhé a další 8000 Kč     |

|                |   |  |   |
|----------------|---|--|---|
| <b>3PK</b>     | 45 minut ZDARMA<br>Kdykoliv při příjezdu do centra<br>První hodina 20 Kč<br>Druhá a další 30 Kč<br>Celodenní 200 Kč<br>ZTP a ZTP/P na vyznačeném místě ZDARMA<br>Elektromobily ZDARMA | Roční 4000 Kč<br>Pololetí 2000 Kč  | Pololetní<br>- První vozidlo 3000 Kč<br>- Druhé a další 5000 Kč<br><br>Roční<br>- První vozidlo 5000 Kč<br>- Druhé a další 8000 Kč  |
| <b>KDU-ČSL</b> | 30 minut ZDARMA<br>Kdykoliv při příjezdu do centra<br>První hodina 20 Kč<br>Druhá a další 30 Kč<br>Celodenní 200 Kč<br>ZTP a ZTP/P na vyznačeném místě ZDARMA                         | Roční<br>- První vozidlo 3000 Kč<br>- Druhé vozidlo 8000 Kč<br>- Třetí vozidlo 12000 Kč<br><br>Rezident by měl mít na náměstí trvalou adresu | Pololetní<br>- První vozidlo 3000 Kč<br>- Druhé a další 5000 Kč<br>Roční<br>- První vozidlo 5000 Kč<br>- Druhé a další 8000 Kč<br><br>Rozlišit, zda osoba na náměstí podnikající opravdu potřebuje mít auto zaparkované pod okny, tj. na náměstí. |
| <b>KSČM</b>    | 1 hodina zdarma jednou denně  | Snížení ceny u bydlících na jedno vlastní auto (zapsán v TP jako majitel).   | Výši poplatku neřešit.  |
|                | Zavedení poplatku na sídlištích ve vztahu k bydlícím na náměstí (modré zóny), zpoplatnění i jiných parkovacích ploch apod.  |  |   |

## Návrhy veřejnosti na úpravu parkování na náměstí Míru

Ačkoliv během měsíce února se této problematice věnovalo velké množství médií a příspěvky na sociálních sítích měly dosah 20000 sledujících, ze strany veřejnosti přišlo pouze 10 podnětů, jak ceník upravit.

|                    |  |   |   |
|--------------------|--|---|---|
| <b>Jan Č.</b>      | 2 hodiny ZDARMA  |   |   |
| <b>Libuše V.</b>   |  | Ponechat 8000 Kč, ale rozložit do splátek.  |   |
| <b>Zdeňka O.</b>   | ZTP parkovat kdekoliv zdarma<br>1 hodina ZDARMA  |   |   |
| <b>Aneta T.</b>    | Jedna hodina 10 Kč   | Roční<br>- za jedno auto na domácnost zdarma nebo stejnou částku jako byla předtím  |   |
| <b>Helena H.</b>   |  | Roční 600 Kč  |   |
| <b>Jana P.</b>     |  | Roční 600 Kč  |   |
| <b>Petr B.</b>     | Zákaz stání vozidel nad 2.5 t  | Roční 2000 Kč s možností platby po půl roce, platba přímo v aplikaci MPLA   |   |
| <b>Veronika K.</b> |  | Roční 700 Kč (max. 1000,-)<br>úplné vyjmutí ulice Horova a části ulice T. G. Masaryka z parkovného je dle nás nešťastné   |   |
| <b>Eliška S.</b>   | Celodenní ZDARMA   | Celodenní ZDARMA  | Celodenní ZDARMA  |
| <b>Miroslav S.</b> | 30 minut ZDARMA<br>první hodina 10 Kč<br>druhá hodina 30 Kč<br>celodenní 50 Kč,<br>24 hodinové 100 Kč (např. od 12:00 pátek do 11:59 pondělí), tedy do následujícího dne, kdy platí povinnost platit parkovné. | První vozidlo<br>roční 1500 Kč<br>pololetní 800 Kč<br><br>Druhé a další vozidlo<br>roční 2500 Kč<br>pololetní 1500 Kč<br><br>Elektromobily zdarma (100 Kč manipulační poplatek) | První vozidlo<br>roční 2500 Kč<br><br>Druhé a další vozidlo<br>roční 3500 Kč<br><br>Elektromobily 50% sleva |



Dále iniciativou pro řešení parkování na náměstí byla petice, kterou podepsalo 140 obyvatel města Svitavy a 20 obyvatel s trvalým bydlištěm mimo město Svitavy.

Městský úřad Svitavy  
Doručeno: 28.02.2023 09:06:09  
MUSY/19153/2023/OKST/  
listy: 1 přílohy: 0

**PETICE**

dle čl. 18 Listiny základních práv a svobod  
a zákona č. 85/1990 Sb. o právu petičním

**„poplatek za parkování v centru města Svitavy a  
přílehlých ulic“**

My, níže podepsaní, prostřednictvím této petice žádáme ...

NESOUHLASÍME S VYŠÍ POPRAVKU ZA PARKOVNÉ PRO:

- ŽEKIDENTY S TRVALÝM TOBYTEM, NAJEHNÍKY, PODNIKATELE'

→ DALE ŽÁDAJME JAKO PODNIKATELE' O 1HOD. PARKOVÁNÍ'

ŽADATEL

→ ODSTRANĚNÍ ŽÁŘBAN K VIEKDU A UYJEKDU Ž NAHĚSTI'

Dne 13.3.2023 byl na úřad doručen dodatek k petici, ve kterém se petiční výbor distancuje od iniciativy a otevřeného dopisu pana Miroslava Sedláka.

Městský úřad Svitavy  
Doručeno: 13.03.2023 07:48:59  
MUSY/23784/2023/OKST/  
listy: 2 přílohy: 0

**Dodatek  
K  
Petici**

**„poplatek za parkování v centru města Svitavy a  
přílehlých ulic“**

Podaná dne 28.2.2023 na Městský úřad Svitavy pod č. j. MUSY/19153/2023/okst  
Dle zákona č. 85/1990 Sb. O právu petičním.

Petiční výbor se dne 8.3.2023 sešel ve složení:

### Vyjádření petičního výboru

Petiční výbor se distancuje od iniciativy a otevřeného dopisu p.  
Miroslava Sedláka.

Je to pouze jeho soukromá aktivita a názor, který nesdílíme.

## Antonín Benc provedl analýzu výše parkovného ve městech podobné velikosti jako Svitavy.

| NAZEV                             | POČET OBYV. | PLACENÁ DOBA         | CENA   | REZIDENT   | FIRMA  | ZTP                           |
|-----------------------------------|-------------|----------------------|--|--|--|-------------------------------|
| Česká Třebová                     | 15062       | 7 - 17, sobota 7-12  | každá hodina 10 Kč   | za 24 měsíců 1. vozidlo 800 Kč   | za 12 měsíců 1500 Kč                                   |                               |
| Rakovník                          | 15142       | 8-18, sobota 8-12    | každých 30 min 10 Kč, nad 120 min 30 min za 30 Kč  | 1. vozidlo 2000 Kč za rok  | 1. vozidlo 2000 Kč za rok                              | nejsou nijak zvýhodněni       |
| Dvůr Králové nad Labem            | 15170       | 8-18, sobota 9-13    | 1 hodina zdarma s kotoučem, 5 Kč za 30 min   | 2000 Kč za rok   | možnost koupit krátkodobou - měsíc za 300 Kč           |                               |
| Bruntál                           | 15523       | 8-17, sobota 8-12    | 30 min za 5 Kč, za další každou započatou hodinu 10 Kč   | 1. vozidlo 1200 Kč za rok  | 1. vozidlo 3600 Kč na rok                              |                               |
| Pelhřimov                         | 15755       | 7-17:30, sobota 7-12 | 30 min za 10 Kč  | Každý rezident má možnost za částku 600,-Kč zakoupit jednu předplatitelskou kartu s kreditem 6000,-Kč. | Stejně podmínky jako rezident                          | nejsou nijak zvýhodněni       |
| Slaný                             | 15862       | po-pá 8-17           | každých 20 min 10 Kč   | roční nepřenositelná 2500,-, přenosná 3500,-   | abonentní 6500,- /7500,-                               | nejsou nijak zvýhodněni       |
| Jičín                             | 15871       | 8-17, so 8-13        | za 30 min 5 Kč, 1 hodina 10 Kč, každá další za 20 Kč   | 1. vozidlo 1000 Kč   | 1. vozidlo 2000 Kč                                     | osvobození                    |
| Rožnov pod Radhoštěm              | 16077       | 8-18, so 8-13        | každých započatých 30 min 10 Kč  | nezvýhodněné   | nezvýhodněné   | osvobození                    |
| Říčany                            | 16182       | 8-18, so 8-12        | 10 Kč za prvních 30 min, 20 Kč za druhých 30 min, započatá 2. hodina 60 Kč, 6000 Kč na rok                 | 1. vozidlo 100 Kč na rok   | 1. vozidlo 2000 Kč                                     | ZTP 50%                       |
| Uherský Brod                      | 16206       | 8-17, so 8-11        | prvních 30 min zdarma, každých dalších 60 min 40 Kč (v so 10 Kč), sms 20 Kč                                | 1. vozidlo 800 Kč za rok   | 9000 Kč za rok, mají i krátkodobé, např. měsíc 900 Kč) | osvobození                    |
| Svitavy                           | 16261       |                      |  |  |  |                               |
| Benešov                           | 16448       | 7-18, so 7-12        | 1. 15 min 5 Kč, 1. 30 min 10 Kč, 1h a každá další 20 Kč - SMART parkování                                  | nedohledáno v nařízeních   | nedohledáno v nařízeních                               | osvobození                    |
| Otrokovice                        | 17183       | neplatí se           |  |  |  |                               |
| Hranice                           | 17495       | 8-17, so 8-12        | 30 min 10 Kč, 1 h 20 Kč, 2 h 40 Kč, každá další hodina 40 Kč   | 1000 Kč za rok   | 12 000 Kč na rok                                       | nejsou nijak zvýhodněni       |
| Kadaň                             | 17628       | po-pá 8-18           | 10 Kč za hodinu, pár míst zdarma na 30 min   | nedohledáno v nařízeních   | nedohledáno v nařízeních                               | nedohledáno v nařízeních      |
| Louny                             | 17760       | 8-18, so 8-12        | 30 min 5 Kč, každá další hodina 20 Kč, platba možná po minutách / za závorou v části náměstí 30 min zdarma | 1. vozidlo 1000 Kč za rok / za závorou 8 000 Kč  | 1. vozidlo 6 000 Kč za rok / za závorou 7260 Kč        | na vymezených plochách zdarma |
| Kralupy nad Vltavou               | 18189       | 7-18, so 7-12        | 30 min 5 Kč, do 60 min 10 Kč, další 1 h 15 Kč, stání na rok 7 000 Kč                                       | nedohledáno v nařízeních   | nedohledáno v nařízeních                               | osvobození                    |
| Žatec                             | 18570       | po-pá 7-17           | 30 min 10 Kč, 1 h 20 Kč, 2 h 40 Kč   | nedohledáno v nařízeních   | nedohledáno v nařízeních                               | nedohledáno v nařízeních      |
| Brandýs nad Labem -Stará Boleslav | 18755       | 7-17, so 7-13        | 30 min 5 Kč, 1. hod 20 Kč, každá další hodina 20 Kč  | zónování - 1200 Kč na rok  | zónování - 1200 Kč, jednorazová jednodenní 100 Kč      | osvobození                    |
| Náchod                            | 19220       | 8-18, so 8-13        | 1. hodina 10 Kč, 2. hodina 20 Kč, každá další 50 Kč  | vyznačené parkovací plochy - 7260 Kč za rok  | vyznačené parkovací plochy 12100 Kč za rok             | nedohledáno v nařízeních      |
| Mělník                            | 19472       | po-pá 7-18           | 1 hodina 10 Kč, 2. hodina 20 Kč, každá další započatá 40 Kč.   | 1. vozidlo 1 200 Kč  | 1. vozidlo 12 000 Kč                                   | nedohledáno v nařízeních      |

|                          |       |                 |   |  |   |                          |
|--------------------------|-------|-----------------|---|--|---|--------------------------|
| <b>Blansko</b>           | 19715 | po-pá 7 -18     | první 30 min 1 Kč, každá další hodina 10 Kč, rok 4900 Kč  | nedohledáno v nařízeních                                     | nedohledáno v nařízeních                        | osvobození               |
| <b>Beroun</b>            | 19984 | 7-18, so 7 - 13 | 15 Kč/ 30 min pro první hodinu, každá další 50 Kč, rok 18 500 Kč                                    | 1. vozidlo 360 Kč  | 1. vozidlo 8 000 Kč, jednodenní servisní 100 Kč | nedohledáno v nařízeních |
| <b>Vyškov</b>            | 20187 | nonstop         | 20 Kč za 30 min   | 1. vozidlo 3000 Kč za rok                                    | 1. vozidlo 3000 Kč za rok                       | osvobození               |
| <b>Žďár nad Sázavou</b>  | 20338 | 7-17, so 7-12   | 20 Kč za hod., parkovací karta na měsíc 500 Kč  | nedohledáno v nařízeních                                     | nedohledáno v nařízeních                        | osvobození               |
| <b>Klatovy</b>           | 21587 | 8-18, so 8-13   | 30 min za 10 Kč, každá hodina 20 Kč (část náměstí 30 min za 1 Kč)                                   | 500 Kč za rok  | 3000 Kč za rok                                  | osvobození               |
| <b>Valašské Meziříčí</b> | 21883 | nonstop         | 20 Kč za hodinu   | 8000 Kč za rok   | 8000 Kč za rok                                  | nedohledáno v nařízeních |
| <b>Litomyšl</b>          | 9914  | 8-17, so 8-12   | 65 min 10 Kč, každá další hodina 30 Kč, 120 Kč za den, roční krátkodobý 800 Kč/400 Kč pro obyvatele | 1. vozidlo 600 Kč za rok                                     | 6000 Kč za rok                                  | nedohledáno v nařízeních |
| <b>Polička</b>           | 8710  | 6-17, so 6-12   | 30 min za 20 Kč, 1 hodina za 30 Kč, karta rok 1500 Kč   | 1. vozidlo 600 Kč za rok                                     | nedohledáno v nařízeních                        | osvobození               |
| <b>Moravská Třebová</b>  | 9656  | nonstop         | 20 min zdarma (1x denně), 1. hodina 10 Kč, každá další 20 Kč, roční karta 4000 Kč                   | 800 Kč za rok, 2000 Kč pro obyvatele mimo historické centrum | 800 Kč za rok                                   | osvobození               |
| <b>Ústí nad Orlicí</b>   | 13936 | 7-17, so 8-12   | 1. hodina 10 Kč, každá další 20 Kč, celý den 100 Kč   | 600 Kč za rok  | 5000 Kč za rok                                  | osvobození               |
| <b>Vysoké Mýto</b>       | 12007 | 6-18, so 6-12   | 1. hodina 5 Kč, každá další 20 Kč, park. karta 5000 Kč  | 1. vozidlo 500 Kč za rok                                     | 5000 Kč za rok                                  | osvobození               |
| <b>Letovice</b>          | 6669  | po-pá 7-17      | první hodina 2 Kč, každá další hodina 20 Kč   | nedohledáno v nařízeních                                     | nedohledáno v nařízeních                        | nedohledáno v nařízeních |
| <b>Lanškroun</b>         | 9326  | 7-17, so 7-12   | 20 min zdarma, 20 Kč každá započatá hodina po vyčerpání sazby 0 Kč, 100 Kč za den                   | 2000 Kč za rok   | 5000 Kč za rok                                  | osvobození               |
| <b>Hlinsko</b>           | 9416  | 7-17, so 7-11   | 30 min za 5 Kč, 1 hod. 10 Kč  | 1500 Kč za rok   | 3000 Kč za rok                                  | nedohledáno v nařízeních |
| <b>Mohelnice</b>         | 9103  | po-pá 9 -16     | 1 hodina za 5 Kč, 2 hodiny stání 20 Kč, více než dvě hodiny 50 Kč                                   | nedohledáno v nařízeních                                     | nedohledáno v nařízeních                        | osvobození               |
| <b>Zábřeh</b>            | 13281 | po-pá 7-18      | 1 hodina za 10 Kč, 2 hodiny 20 Kč, každá další hodina 20 Kč (Masarykovo náměstí zdarma)             | 3000 Kč za rok   | nedohledáno v nařízeních                        | nedohledáno v nařízeních |
| <b>Choceň</b>            | 8477  | po-pá 8 -17     | 30 min zdarma, dalších 30 min 5 Kč, další hodina 10 Kč  | nedohledáno v nařízeních                                     | nedohledáno v nařízeních                        | osvobození               |
| <b>Boskovice</b>         | 11661 | 7-18, so 7-12   | 1. hodina 15 Kč, každá další hodina 20 Kč   | nedohledáno v nařízeních                                     | nedohledáno v nařízeních                        | nedohledáno v nařízeních |
| <b>Letohrad</b>          | 6377  | 7-17, so 7-12   | 30 min zdarma, 1. a 2. hodina 10 Kč, další hodiny za 20 Kč, celý den 100 Kč                         | 400 Kč za rok  | 400 Kč za rok                                   | osvobození               |
| <b>Šumperk</b>           | 24910 | po-pá 8-18      | 20 Kč za hodinu   | 1. vozidlo 800 Kč za rok                                     | 4800 Kč za rok                                  | nedohledáno v nařízeních |
| <b>Chrudim</b>           | 22773 | po-pá 7-18      | 20 Kč za hodinu, každá další 35 Kč  | 2000 Kč za rok   | 4500 Kč za rok                                  | nedohledáno v nařízeních |
| <b>Telč</b>              | 5140  | nonstop         | 50 Kč za hodinu, omezeno výrazně přes léto  | 500 Kč parkovano jen v určené části náměstí                  | 1500 Kč parkovano jen v určené části náměstí    | nedohledáno v nařízeních |

Dne 15.3. 2023 se sešla dopravní komise, která navrhla radě města úpravu ceníku v této podobě.

Parkování na náměstí Míru ve Svitavách.



## Návštěvníci náměstí

### Současný stav

**30 minut**                      **ZDARMA**  
Kdykoliv při příjezdu do centra

**První hodina**                      **20 Kč**

**Druhá a další**                      **30 Kč**

**Celodenní**                      **200 Kč**

**ZTP a ZTP/P**                      **ZDARMA**  
pouze na vyznačeném  
místě

### Nový stav

**30 minut**                      **ZDARMA**  
Kdykoliv při příjezdu do centra

**První hodina**                      **20 Kč**

**Druhá a další**                      **30 Kč**

**Celodenní**                      **200 Kč**

**ZTP a ZTP/P,**                      **ZDARMA**  
**O2, O5, O7**  
kdekoliv na místě určeném  
pro parkování

Svitavy a vy.

1

Parkování na náměstí Míru ve Svitavách.



## Rezidenti

### Současný stav

**Roční**                      **8000 Kč**

**Pololetí**                      **5000 Kč**

### Nový stav

**Roční**                      **8000 Kč**

**Pololetí**                      **5000 Kč**

Základní  
sazba

**Pololetní**  
- První vozidlo                      **1500 Kč**  
- Druhé vozidlo                      **3000 Kč**  
- Třetí a další                      **5000 Kč**

**Roční**  
- První vozidlo                      **2000 Kč**  
- Druhé                      **5000 Kč**  
- Třetí a další                      **8000 Kč**

S trvalým pobytem v dané zóně nebo s doloženou nájemní smlouvou (ale s trvalým pobytem ve Svitavách). Vždy automobil musí být napsán na fyzickou osobu s trvalým bydlištěm (nikoliv automobil na firmu, či jinou fyzickou osobu)

Svitavy a vy.

2



## Podnikatelé

### Současný stav

|                  |                |
|------------------|----------------|
| <b>Pololetní</b> |                |
| - První vozidlo  | <b>3000 Kč</b> |
| - Druhé a další  | <b>5000 Kč</b> |

|                 |                |
|-----------------|----------------|
| <b>Roční</b>    |                |
| - První vozidlo | <b>5000 Kč</b> |
| - Druhé a další | <b>8000 Kč</b> |

### Nový stav

|                  |                |
|------------------|----------------|
| <b>Pololetní</b> |                |
| - První vozidlo  | <b>2000 Kč</b> |
| - Druhé vozidlo  | <b>3000 Kč</b> |
| - Třetí a další  | <b>5000 Kč</b> |

|                 |                |
|-----------------|----------------|
| <b>Roční</b>    |                |
| - První vozidlo | <b>3000 Kč</b> |
| - Druhé vozidlo | <b>5000 Kč</b> |
| - Třetí a další | <b>8000 Kč</b> |

|                      |                |
|----------------------|----------------|
| <b>Čtrnáctidenní</b> | <b>1000 Kč</b> |
|----------------------|----------------|

**Podmínkou je, že auto musí být napsáno na IČO firmy**

Svitavy a vy.

3

**Dne 16.3.2023 byli s výsledkem dopravní komise seznámeni členové zastupitelstva na semináři pro zastupitele**

**Dne 20.3.2023 rada města schválila následující usnesení**

#### Rada města pověřuje

Městskou policii Svitavy a Odbor dopravy Městského úřadu Svitavy, aby v termínu do 1. 7. 2023, činily postupné kroky k realizaci, schválení a nabytí platnosti a účinnosti:

- Nařízení města Svitavy, kterým se vymezují oblasti města, ve kterých lze komunikace nebo jejich určené úseky užít k stání silničního motorového vozidla pouze za cenu sjednanou v souladu s cenovými předpisy,
- Ceníku úhrady za parkovací lístek zakoupený prostřednictvím parkovacích automatů nebo prostřednictvím elektronické platby a za parkovací známku ve Svitavách, dle schváleného zápisu z Dopravní komise města Svitavy ze dne 15. 3. 2023.